

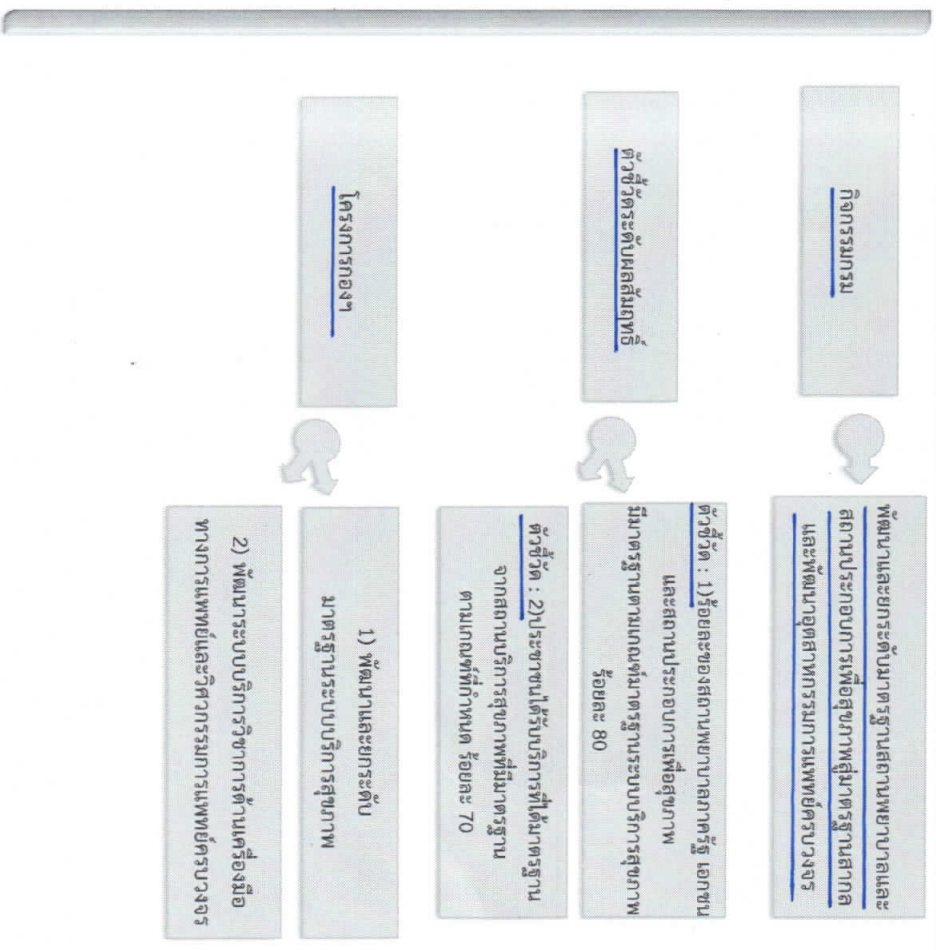

ความเชื่อมโยงยุทธศาสตร์ แผนปฏิบัติการองคิวิศวกรรรมการแพทย์



ลำดับ ที่	โครงการ/กิจกรรม/ขั้นตอน	วัตถุประสงค์	ตัวชี้วัด	เป้าหมาย (หน่วยนับ)	งบประมาณ (บาท)	ผู้รับผิดชอบ	ระยะเวลา/งบประมาณ(บาท)											
							ไตรมาสที่ 1			ไตรมาสที่ 2			ไตรมาสที่ 3			ไตรมาสที่ 4		
							ค.ค.	พ.ย.	ธ.ค.	ม.ค.	ก.พ.	มี.ค.	เม.ย.	พ.ค.	มิ.ย.	ก.ค.	ส.ค.	ก.ย.
1.2.4.2	ลงพื้นที่ส่งเสริมมาตรฐานห้องปฏิบัติการทางการแพทย์ (OR ICU ER ใต้ถุน) ๓๒ แห่งและสำรวจ ตรวจสอบ ณ เรือเทียบ รับ แม่ที่รพและCohort Ward:			20	348,200		↔	43,525	43,525	43,525	43,525	43,525	43,525	43,525	↔			
1.2.4.3	จัดทำร่าง ข้อตกลงระดับเขตสุขภาพระดับจังหวัด การมี การ ใช้ การตรวจเยี่ยม ทดสอบ การบริการรักษา ห้องปฏิบัติการ ทางการแพทย์ห้องแม่ที่รพและCohort Ward)			20			↔								↔			
1.2.4.5	นำเสนอร่าง ข้อตกลง ระดับเขตสุขภาพระดับจังหวัด การมี การ ใช้ การตรวจสอบยอดงบการบริการรักษา ห้องปฏิบัติการทาง แม่ที่รพและCohort Ward) เพื่อการพัฒนา มาตรฐานให้ได้ต่อไป			20			↔								↔			
1.3	กิจกรรมตรวจประเมินรับรองสถานบริการสุขภาพตาม มาตรฐานระบบบริการสุขภาพ				1,067,800													
	ผู้รับผิดชอบในงาน					๕๐๕๕:100												
1.3.1	ดำเนินการประเมินมาตรฐานระบบบริการสุขภาพพัฒนา (คณะกรรมการตรวจประเมินสนับสนุนบริการสุขภาพ กอง วิชาการแพทย์ กองแผนงาน กระทรวงศึกษาธิการ กองพัฒนาระบบและธรรมาภิบาลกระทรวงสาธารณสุข สำนักงานส่งเสริมสุขภาพระดับเขตสุขภาพ ภาคตะวันออกเฉียงเหนือ) ๓๐,๐๐๐ บาท ๕ ล้าน เป็นเงิน ๕๐,๐๐๐ บาท ค่าดำเนินการ เป็นเงิน ๓,๐๖๒,๐๐๐ บาท			80	1,052,000		↔								↔			
1.3.2	ประกาศรับสมัครการประเมินประเมินมาตรฐานระบบบริการ สุขภาพประจำปี ๒๕๖๕			20	15,800										↔			
	รวมงบประมาณทั้งสิ้น (บาท)				2,493,840	2,850	49,225	1,301,031	1,192,482	1,623,742	5,094,255	73,525	73,525	146,975	37,750	15,800		
	รวมงบประมาณทั้งสิ้น (ร้อยละ)						19,576			51,235		98,458				100,000		

แผนผลิต/โครงการกรมฯ : โครงการศูนย์เครื่องมือวิทยาศาสตร์ด้านผลิตภัณฑส์คุณภาพและการบริการสุขภาพ

กิจกรรมหลักกรมฯ ที่ 1 : พัฒนาระบบระดับมาตรฐานสถานพยาบาลและสถานประกอบการเพื่อสุขภาพเข้าสู่มาตรฐานสากล

ตัวชี้วัดผลสัมฤทธิ์ (สรุป) ที่ 1 : ร้อยละของสถานพยาบาลภาครัฐ เอกชนและสถานประกอบการเพื่อสุขภาพ มีมาตรฐานตามเกณฑ์มาตรฐานระบบบริการสุขภาพ (ร้อยละ 80)

ที่ 2 : ประชาชนได้รับบริการที่มีมาตรฐานจากสถานบริการสุขภาพที่มีมาตรฐานตามเกณฑ์ที่กำหนด (ร้อยละ 70)

ระยะเวลา/งบประมาณ(บาท)

ลำดับ ที่	โครงการ/กิจกรรม/ขั้นตอน	วัตถุประสงค์	ตัวชี้วัด	เป้าหมาย (หน่วยนับ)	งบประมาณ (บาท)	ผู้รับผิดชอบ	ไตรมาสที่ 1				ไตรมาสที่ 2				ไตรมาสที่ 3				ไตรมาสที่ 4	
							ต.ค.	พ.ย.	ธ.ค.	ม.ค.	ก.พ.	มี.ค.	เม.ย.	พ.ค.	มิ.ย.	ก.ค.	ต.ค.	ก.ม.		
2	พัฒนาระบบบริหารวิชาการด้านเครื่องมือทางการแพทย์และวิศวกรรมทางการแพทย์ครบวงจร (64-094125500.804-64411200- 2100733031P3062-15)	เพื่อการส่งเสริม สถาบันฯ พัฒนาศักยภาพ ให้สถานพยาบาล คุณภาพมาตรฐานด้าน วิศวกรรมทางการแพทย์ เกิดความปลอดภัย และ มีประสิทธิภาพของผู้ ให้บริการ และผู้รับบริการ	ร้อยละความสำเร็จ ในการพัฒนาระบบ บริการวิชาการด้าน เครื่องมือทางการแพทย์ และการบริการ วิศวกรรม	8 กิจกรรม	2,667,128	ภมต.ร.ฐานา /ก.ชิวาญ ก.สีสงาร/ ก.วศน./ ก.รับอรทัย/ ก.บริหารฯ/ ก.แผนฯ														
2.1	กิจกรรมจัดทำ พัฒนา ปรับปรุงองค์ความรู้ มาตรฐาน นวัตกรรมระบบบริการสุขภาพด้าน วิศวกรรมทางการแพทย์	เพื่อจัดทำ พัฒนา และ ปรับปรุงองค์ความรู้ มาตรฐาน นวัตกรรม ระบบบริการสุขภาพ ด้านวิศวกรรมแพทย์ ให้ทันปัจจุบัน		4 เรื่อง	544,580	ภมต.ร.ฐานา														
2.1.1	จัดทำข้อตกลงความร่วมมือ เรื่อง ระเบียบ กระทรวงสาธารณสุข กับการบริหารจัดการงาน วิศวกรรมทางการแพทย์ในสังกัดกระทรวงสาธารณสุข กับท้องถิ่น				25,000															
2.1.1.1	ขออนุมัติโครงการและแต่งตั้งคณะทำงาน			40																
2.1.1.2	ประชุมเชิงปฏิบัติการ ข้อตกลง ความร่วมมือ/ ประกาศกระทรวงฯ ร่วมกับภาคีที่เกี่ยวข้องภาครัฐที่ เกี่ยวข้อง			20	25,000				4,000	4,000	4,000	5,000	4,000	4,000						
2.1.1.3	จัดทำสรุปข้อตกลงความร่วมมือกับภาคีกระทรวง			20																
2.1.1.4	นำแผนอบรมฯ และกระทรวงฯ			20																
2.1.2	จัดทำข้อตกลง ความร่วมมือพัฒนาระบบสื่อสาร สาธารณสุข ระหว่างกองวิศวกรรมทางการแพทย์กับ องค์กรภาคีและองค์กรอิสระ				25,000	ภมต.ร.ฐานา														
	พัฒนาองค์ความรู้			50	100															
2.1.2.1	ขออนุมัติโครงการ			5																
2.1.2.2	แต่งตั้งคณะทำงานและกำหนดหน้าที่ความ รับผิดชอบ			5																
2.1.2.3	จัดทำข้อตกลง			5																

ลำดับ ที่	โครงการ/กิจกรรม/ขั้นตอน	วัตถุประสงค์	ตัวชี้วัด	เป้าหมาย (หน่วยนับ)	งบประมาณ (บาท)	ผู้รับผิดชอบ	ระยะเวลา/งบประมาณ(บาท)							
							ไตรมาสที่ 1		ไตรมาสที่ 2		ไตรมาสที่ 3		ไตรมาสที่ 4	
							ค.ค.	พ.ย.	ค.ค.	ก.พ.	ค.ค.	พ.ค.	ค.ค.	ก.ค.
2.1.5.2	บำรุงดูแลรักษาและ จัดการของอาคารเรียนและสิ่งก่อสร้าง โดยทั่วไปโดยงบประมาณเงินอุดหนุนจากรัฐบาล จังหวัดสุราษฎร์ธานี			40	38,950									
2.1.5.3	บำรุงดูแลรักษาและ จัดการของอาคารเรียน และสิ่งก่อสร้าง			30	37,450									
2.1.5.4	บำรุงดูแลรักษาและ จัดการของอาคารเรียน และสิ่งก่อสร้าง			20	10,000									
2.1.6	จัดทำและบำรุงรักษา สิ่งก่อสร้าง			20 รายการ งบประมาณ 100	30,200	น.นิตยธรรมา								
2.1.6.1	จัดทำและบำรุงรักษา สิ่งก่อสร้าง			20										
2.1.6.2	จัดทำและบำรุงรักษา สิ่งก่อสร้าง			20										
2.1.6.3	จัดทำและบำรุงรักษา สิ่งก่อสร้าง			20	15,000									
2.1.6.4	จัดทำและบำรุงรักษา สิ่งก่อสร้าง			20	13,200									
2.1.6.5	จัดทำและบำรุงรักษา สิ่งก่อสร้าง			20	2,000									
2.1.7	จัดทำและบำรุงรักษา สิ่งก่อสร้าง			1 ครั้ง งบประมาณ 100	113,460	น.นิตยธรรมา								
2.1.7.1	จัดทำและบำรุงรักษา สิ่งก่อสร้าง			10										
2.1.7.2	จัดทำและบำรุงรักษา สิ่งก่อสร้าง			50	8,550									
2.1.7.3	จัดทำและบำรุงรักษา สิ่งก่อสร้าง			30	54,910									
2.1.7.4	จัดทำและบำรุงรักษา สิ่งก่อสร้าง			10	50,000									

ระยะเวลา/งบประมาณ(บาท)

ลำดับ ที่	โครงการ/กิจกรรม/ขั้นตอน	วัตถุประสงค์	ตัวชี้วัด	เป้าหมาย (หน่วยนับ)	งบประมาณ (บาท)	ผู้รับผิดชอบ	ระยะเวลา/งบประมาณ(บาท)												
							ไตรมาสที่ 1		ไตรมาสที่ 2		ไตรมาสที่ 3		ไตรมาสที่ 4						
							ค.ย.	ท.ย.	ธ.ค.	ม.ค.	ก.พ.	มี.ค.	เม.ย.	พ.ค.	มิ.ย.	ก.ค.	ส.ค.	ก.ย.	
2.3.4	ประชุมคณะกรรมการดำเนินงานโครงการฯ รวม 20 คน ระยะเวลา 1 วัน 2 คน/คน หรือประชุมกองวิชาครุภัณฑ์			10	7,600								3,800						
2.3.5	ประชุมชี้แจงผู้เกี่ยวข้องเพื่อจัดสรรบุคลากรและจัดตั้งระบบคุณภาพเพื่อผู้เกี่ยวข้อง เรื่องคุณภาพผู้เรียน 8 รายการ และระบบบริหารงานทั่วไป มีหลายระดับตาม และส.ค.ร. รวม 20 คน ระยะเวลา 2 วัน 9 คน/คน หรือประชุมกองวิชาครุภัณฑ์			20	97,200			10,800		21,600	10,800		32,400	10,800		14,200			
2.3.6	เข้าร่วมกิจกรรมเปิดงานตลาดนัดอาหารดีรสรวา เพื่อผู้เรียน 3 รายการ			10	38,680							12,800		12,800		13,080			
2.3.7	ขอทุนสนับสนุนงบประมาณและขอซื้อไม้แพนท์ สนับสนุนโครงการห้องเรียนนวัตกรรม			15	183,420					91,710				21,110					
2.3.8	ดำเนินกิจกรรมงานวิจัยด้วยวิธีทางสถิติ/สาขา เทคนิคเรื่องไม้แพนท์ในคอมพิวเตอร์ฯ ร่วมกับ กลุ่มนิสิตมหาวิทยาลัยราชภัฏ			15	26,000							13,000						13,000	
2.3.9	หรือจัดตลาดนัดอาหาร และเปิดร้านขนมเพื่อเป็นการ สร้างเสริมวินัยรักท้องถิ่นผู้เกี่ยวข้อง นักชช.จน ทนงใจเป็นผู้วิจัยด้วยสถิติคอมพิวเตอร์ฯ รวม 15 คน ระยะเวลา 2 วัน 3 คน/คน ห้องเรียนของ วิชาครุภัณฑ์			10	77,100				15,700				30,700	30,700					
2.3.10	วางแผนงานโครงการที่ต้องการของกรม และ จัดตั้งแผนการที่กองกรมจังหวัดบุรีรัมย์																		
2.3.11	ส่งเจ้าหน้าที่เข้ารับการอบรม ณกรม			10	59,200							59,200							
2.3.12	วางแผนจัดซื้อและจัดจ้างผู้ให้บริการ																		
2.4	กิจกรรมพัฒนาระบบบริหารจัดการเครื่องมือ แพทย์			1 เดือน	380,000	ก.ย. - ธ.ค.													
2.4.1	ขอทุนจัดโครงการและแต่งตั้งคณะกรรมการ			3 เดือน 10%															

ชื่อตัวชี้วัดหลัก	ตัวชี้วัดที่ 1.1.1 ร้อยละของสถานพยาบาลภาครัฐกลุ่มเป้าหมายผ่านเกณฑ์มาตรฐานระบบบริการสุขภาพระดับพื้นฐาน																												
ค่าน้ำหนัก	ร้อยละ 20																												
หน่วยวัด	ร้อยละ																												
เป้าหมาย ปี 64	ผ่านเกณฑ์มาตรฐานระบบบริการสุขภาพ ในระดับพื้นฐาน ร้อยละ 80																												
คำนิยาม	<p>สถานพยาบาลภาครัฐ หมายถึง โรงพยาบาลในสังกัดกระทรวงสาธารณสุข และนอกสังกัดกระทรวงสาธารณสุข</p> <p>มาตรฐานระบบบริการสุขภาพ หมายถึง มาตรฐาน ข้อกำหนด แนวทางการบริหารจัดการของระบบบริการสุขภาพที่จัดให้กับประชาชน ด้วยการส่งมอบงานบริการที่มีคุณภาพ ให้เป็นที่ไว้วางใจของประชาชนและสังคม ในการคุ้มครองผู้บริโภคด้านระบบบริการสุขภาพและเอื้อให้เกิดความปลอดภัย สวัสดิภาพของผู้รับบริการ ผู้ให้บริการ ผู้มาเยือน ชุมชนและสิ่งแวดล้อม ประกอบด้วย 9 ด้าน ดังนี้</p> <ol style="list-style-type: none"> 1. ด้านการบริหารจัดการ 2. ด้านการบริการสุขภาพ 3. ด้านอาคาร สถานที่ และสิ่งอำนวยความสะดวก 4. ด้านสิ่งแวดล้อม 5. ด้านความปลอดภัย 6. ด้านเครื่องมืออุปกรณ์ทางการแพทย์และสาธารณสุข 7. ด้านระบบสนับสนุนบริการที่สำคัญ 8. ด้านสุขศึกษาและพฤติกรรมสุขภาพ 9. ด้านการรักษาความมั่นคงปลอดภัยไซเบอร์ <p>เกณฑ์มาตรฐานระบบบริการสุขภาพ หมายถึง ข้อกำหนดที่ถูกนำไปใช้เป็นกรอบแนวทางในการดำเนินการและวัดผลความสำเร็จในการบริหารจัดการมาตรฐานระบบบริการสุขภาพที่มีประสิทธิภาพโดยการกำหนดการประเมินเป็น 3 ระดับ คือ ระดับพื้นฐาน ระดับพัฒนา และระดับคุณภาพ</p> <p>ผ่านเกณฑ์มาตรฐานระบบบริการสุขภาพ หมายถึง กระบวนการที่หน่วยงานรับผิดชอบได้ประเมินผลความสำเร็จในการดำเนินการส่งเสริม สนับสนุน พัฒนา และควบคุมกำกับ ตามเกณฑ์มาตรฐานระบบบริการสุขภาพ และประเมินตามเกณฑ์มาตรฐานระบบบริการสุขภาพผ่าน เกณฑ์มาตรฐานระบบบริการสุขภาพในระดับพื้นฐาน</p>																												
รายละเอียดข้อมูลพื้นฐาน	<table border="1"> <thead> <tr> <th rowspan="2">ปีงบประมาณ</th> <th colspan="4">ข้อมูลพื้นฐาน(Base line data)</th> <th rowspan="2">ผลการดำเนินงาน</th> </tr> <tr> <th>ผลการดำเนินงาน (จำนวน)</th> <th>หน่วยนับ</th> <th>ค่าเป้าหมาย</th> <th>หน่วยนับ</th> </tr> </thead> <tbody> <tr> <td>พ.ศ. 2561</td> <td>788</td> <td>แห่ง</td> <td>896</td> <td>แห่ง</td> <td>ร้อยละ 87.94</td> </tr> <tr> <td>พ.ศ. 2562</td> <td>885</td> <td>แห่ง</td> <td>896</td> <td>แห่ง</td> <td>ร้อยละ 98.77</td> </tr> <tr> <td>พ.ศ. 2563</td> <td>263</td> <td>แห่ง</td> <td>444</td> <td>แห่ง</td> <td>ร้อยละ 59.23</td> </tr> </tbody> </table>	ปีงบประมาณ	ข้อมูลพื้นฐาน(Base line data)				ผลการดำเนินงาน	ผลการดำเนินงาน (จำนวน)	หน่วยนับ	ค่าเป้าหมาย	หน่วยนับ	พ.ศ. 2561	788	แห่ง	896	แห่ง	ร้อยละ 87.94	พ.ศ. 2562	885	แห่ง	896	แห่ง	ร้อยละ 98.77	พ.ศ. 2563	263	แห่ง	444	แห่ง	ร้อยละ 59.23
ปีงบประมาณ	ข้อมูลพื้นฐาน(Base line data)				ผลการดำเนินงาน																								
	ผลการดำเนินงาน (จำนวน)	หน่วยนับ	ค่าเป้าหมาย	หน่วยนับ																									
พ.ศ. 2561	788	แห่ง	896	แห่ง	ร้อยละ 87.94																								
พ.ศ. 2562	885	แห่ง	896	แห่ง	ร้อยละ 98.77																								
พ.ศ. 2563	263	แห่ง	444	แห่ง	ร้อยละ 59.23																								



เกณฑ์การให้คะแนน	ช่วงปรับเกณฑ์การให้คะแนน +/- ร้อยละ 5 ต่อ 1 คะแนน โดยกำหนดเกณฑ์การให้คะแนน ดังนี้																						
	คะแนนที่ 1	คะแนนที่ 2	คะแนนที่ 3	คะแนนที่ 4	คะแนนที่ 5																		
	ร้อยละ 60 (647 แห่ง)	ร้อยละ 65 (701 แห่ง)	ร้อยละ 70 (755 แห่ง)	ร้อยละ 75 (809 แห่ง)	ร้อยละ 80 (863 แห่ง)																		
วัตถุประสงค์	เพื่อให้สถานสถานพยาบาลภาครัฐ มีมาตรฐานตามเกณฑ์มาตรฐานระบบบริการสุขภาพ																						
สูตรคำนวณตัวชี้วัด	$= (A/B) \times 100$ <p>A = จำนวนสถานพยาบาลภาครัฐกลุ่มเป้าหมายผ่านเกณฑ์ระบบบริการสุขภาพ ระดับพื้นฐาน</p> <p>B = จำนวนสถานพยาบาลภาครัฐกลุ่มเป้าหมายที่ได้รับการตรวจประเมินตามเกณฑ์มาตรฐานระบบบริการสุขภาพ (จำนวน 1,079 แห่ง)</p>																						
วิธีการจัดเก็บข้อมูล	<ul style="list-style-type: none"> - รายงานผลการดำเนินงานให้กองวิศวกรรมการแพทย์ทราบทุกเดือน - โปรแกรมประเมินผลมาตรฐานระบบบริการสุขภาพ (HS4) 																						
แหล่งข้อมูล	กองวิศวกรรมการแพทย์/ กองสุศึกษา/ กองแบบแผน/ กองสถานพยาบาลและการประกอบโรคศิลปะ/กลุ่มเทคโนโลยีสารสนเทศ/ศูนย์สนับสนุนบริการสุขภาพที่1-12 กรมสนับสนุนบริการสุขภาพ																						
ระยะเวลาประเมินผล	ทุกไตรมาส																						
รายชื่อผู้จัดเก็บตัวชี้วัด/เบอร์โทร	<p>ผู้กำกับดูแลตัวชี้วัด</p> <p>ผู้อำนวยการกองวิศวกรรมการแพทย์ เบอร์โทร 02-1495680 ต่อ 1212</p> <p>ผู้จัดเก็บข้อมูล</p> <table border="0"> <tr> <td>1. นายสละ กสิวัตร</td> <td>เบอร์โทร 02-1495680 ต่อ 1381</td> <td>มือถือ 061-4173181</td> </tr> <tr> <td>2. นางธัญญ์พิชชา อภิธนะโชยพันธ์</td> <td>เบอร์โทร 02-1495680 ต่อ 1201</td> <td>มือถือ 089-7894497</td> </tr> <tr> <td>3. นางสาวจิราณี ตั้งพรโชติช่วง</td> <td>เบอร์โทร 02-1495680 ต่อ 1468</td> <td>มือถือ 080-3016925</td> </tr> <tr> <td>4. นายตะวัน ลั่นกองพูล</td> <td>เบอร์โทร 02-1495680 ต่อ 1382</td> <td>มือถือ 086-7887560</td> </tr> <tr> <td>5. นายก่อภพ เอี่ยมจ้อย</td> <td>เบอร์โทร 02-1495680 ต่อ</td> <td>มือถือ 097-1700971</td> </tr> <tr> <td>6. นายภานุมาศ วิภาตะภูติ</td> <td>เบอร์โทร 02-1495680 ต่อ</td> <td>มือถือ 081-8172894</td> </tr> </table>					1. นายสละ กสิวัตร	เบอร์โทร 02-1495680 ต่อ 1381	มือถือ 061-4173181	2. นางธัญญ์พิชชา อภิธนะโชยพันธ์	เบอร์โทร 02-1495680 ต่อ 1201	มือถือ 089-7894497	3. นางสาวจิราณี ตั้งพรโชติช่วง	เบอร์โทร 02-1495680 ต่อ 1468	มือถือ 080-3016925	4. นายตะวัน ลั่นกองพูล	เบอร์โทร 02-1495680 ต่อ 1382	มือถือ 086-7887560	5. นายก่อภพ เอี่ยมจ้อย	เบอร์โทร 02-1495680 ต่อ	มือถือ 097-1700971	6. นายภานุมาศ วิภาตะภูติ	เบอร์โทร 02-1495680 ต่อ	มือถือ 081-8172894
1. นายสละ กสิวัตร	เบอร์โทร 02-1495680 ต่อ 1381	มือถือ 061-4173181																					
2. นางธัญญ์พิชชา อภิธนะโชยพันธ์	เบอร์โทร 02-1495680 ต่อ 1201	มือถือ 089-7894497																					
3. นางสาวจิราณี ตั้งพรโชติช่วง	เบอร์โทร 02-1495680 ต่อ 1468	มือถือ 080-3016925																					
4. นายตะวัน ลั่นกองพูล	เบอร์โทร 02-1495680 ต่อ 1382	มือถือ 086-7887560																					
5. นายก่อภพ เอี่ยมจ้อย	เบอร์โทร 02-1495680 ต่อ	มือถือ 097-1700971																					
6. นายภานุมาศ วิภาตะภูติ	เบอร์โทร 02-1495680 ต่อ	มือถือ 081-8172894																					
เกณฑ์/เป้าหมายการประเมินผล (Small Success)																							
รอบ 5 เดือน			รอบ 11 เดือน																				
<ol style="list-style-type: none"> จัดตั้งคณะกรรมการและคณะทำงานขับเคลื่อน ส่งเสริมสนับสนุน พัฒนา ควบคุม กำกับติดตาม และรับรองผลมาตรฐานระบบบริการสุขภาพ ปีงบประมาณ พ.ศ. 2564 จัดทำคลิปวิดีโอถ่ายทอดผ่านระบบเทคโนโลยีสารสนเทศ (Facebook Live) ชี้แจงถ่ายทอดองค์ความรู้ ส่งเสริมสนับสนุนตามมาตรฐานระบบบริการสุขภาพ ดำเนินการส่งเสริมโดยการชี้แจงถ่ายทอดองค์ความรู้ตามมาตรฐานระบบบริการสุขภาพ ผ่านระบบเทคโนโลยีสารสนเทศ (Facebook Live) ให้แก่สถานพยาบาลภาครัฐทั่วประเทศ และศูนย์สนับสนุนบริการสุขภาพที่ 1 - 12 กลุ่มเป้าหมายร้อยละ 100 			<ol style="list-style-type: none"> รวบรวมผลการตรวจประเมิน ความเสี่ยง ปัญหาอุปสรรค พร้อมข้อเสนอแนะ จากศูนย์สนับสนุนบริการสุขภาพที่ 1 - 12 วิเคราะห์ ประมวลผล ความเสี่ยง ปัญหาอุปสรรค ข้อเสนอแนะ แนวทางการพัฒนา ในภาพรวม สรุปผลการประเมินมาตรฐานระบบบริการสุขภาพ เสนออธิบดีกรมสนับสนุนบริการสุขภาพ พร้อมสำเนาเอกสารแจ้งกลุ่มพัฒนาระบบบริหาร 																				

แนวทางกาประเมินผล

๑. ประเมินผลจากข้อมูล เอกสาร หลักฐานต่างๆ

๒๕ เอกสาร หลักฐานที่แสดงให้เห็นว่าการดำเนินการของตัวชี้วัดดังกล่าวได้บรรลุผลตามข้อมูลที่แจ้งมาจริง เช่น

- ▶ ภาพถ่าย (ภาพนิ่งหรือภาพเคลื่อนไหว)
- ▶ รายงานการประชุม
- ▶ แผนการดำเนินงานที่ได้รับความเห็นชอบจากผู้มีอำนาจ
- ▶ คำสั่งแต่งตั้งคณะทำงาน
- ▶ บันทึกผลการดำเนินงานเกี่ยวกับตัวชี้วัด
- ▶ เอกสารอื่นๆ ที่เกี่ยวกับการดำเนินงานของตัวชี้วัด

**** ทั้งนี้ เอกสารที่แสดงต้องสอดคล้องกับรายละเอียดตัวชี้วัด และเกณฑ์การให้คะแนนที่กำหนด****

๒๕ การคิดคะแนนของแต่ละตัวชี้วัดจะพิจารณาจากผลการดำเนินงานตามหลักฐานที่ปรากฏเปรียบเทียบกับเกณฑ์การให้คะแนนของตัวชี้วัดนั้นๆ ที่ระบุไว้ในคำรับรองการปฏิบัติราชการ

๒. ประเมินผลจากข้อมูลที่ได้จากการสัมภาษณ์บุคคลที่เกี่ยวข้องต่างๆ

- ▶ ผู้กำกับดูแลตัวชี้วัด
- ▶ ผู้จัดเก็บข้อมูล
- ▶ ผู้มีส่วนได้ส่วนเสียกับการดำเนินการของหน่วยงาน

๓. การสังเกตการณ์

๒๕ การจัดเก็บข้อมูลผลการดำเนินงานตามตัวชี้วัด

- ▶ ความถูกต้อง เช่น มีการจัดเก็บข้อมูลอย่างเป็นระบบโดยมีเจ้าหน้าที่รับผิดชอบ และระบุแหล่งที่มาได้ชัดเจน สามารถสอบย้อนความถูกต้องกับหน่วยงานเจ้าของข้อมูลได้
- ▶ ความน่าเชื่อถือ เช่น วิธีการลงบันทึกข้อมูลในแบบฟอร์มและวิธีการที่เจ้าหน้าที่ที่รับผิดชอบตรวจสอบข้อมูลก่อนและหลังการจัดเก็บ รวมทั้งวิธีการในการเก็บข้อมูลต่างๆ จากเจ้าของข้อมูล
- ▶ ความทันสมัย เช่น ข้อมูลได้รับการปรับปรุงให้เป็นปัจจุบัน หรือทุกครั้งที่มีการเปลี่ยนแปลง
- ▶ ความสามารถในการตรวจสอบได้ เช่น หน่วยงานมีความพร้อมให้คณะกรรมการฯ ตรวจสอบข้อมูลได้

ชื่อตัวชี้วัดหลัก	ตัวชี้วัดที่ ๑.๑.๒ ประชาชนได้รับบริการที่ได้มาตรฐานจากสถานบริการสุขภาพภาครัฐที่มีมาตรฐานตามเกณฑ์ที่กำหนด																												
ค่าน้ำหนัก	ร้อยละ ๑๕																												
หน่วยวัด	ร้อยละ																												
เป้าหมาย ปี ๖๔	ร้อยละ ๗๐ จำนวน ๑,๐๗๙ แห่ง																												
คำนิยาม	ประชาชนได้รับบริการที่ได้มาตรฐาน หมายถึง ผู้เข้ารับบริการในสถานพยาบาลภาครัฐ สถานบริการสุขภาพที่มีมาตรฐานตามเกณฑ์ที่กำหนด หมายถึง สถานพยาบาลภาครัฐ ประกอบด้วย โรงพยาบาลในสังกัดกระทรวงสาธารณสุข และนอกสังกัดกระทรวงสาธารณสุข ได้รับการส่งเสริม สนับสนุนตามมาตรฐานระบบบริการสุขภาพ																												
รายละเอียดข้อมูลพื้นฐาน	<table border="1"> <thead> <tr> <th rowspan="2">ปีงบประมาณ</th> <th colspan="4">ข้อมูลพื้นฐาน (Base line data)</th> <th rowspan="2">ผลการดำเนินงาน</th> </tr> <tr> <th>จำนวน</th> <th>หน่วยนับ</th> <th>ค่าเป้าหมาย</th> <th>หน่วยนับ</th> </tr> </thead> <tbody> <tr> <td>พ.ศ. ๒๕๖๑</td> <td>-</td> <td>-</td> <td>-</td> <td>-</td> <td>-</td> </tr> <tr> <td>พ.ศ. ๒๕๖๒</td> <td>-</td> <td>-</td> <td>-</td> <td>-</td> <td>-</td> </tr> <tr> <td>พ.ศ. ๒๕๖๓</td> <td>-</td> <td>-</td> <td>-</td> <td>-</td> <td>-</td> </tr> </tbody> </table>	ปีงบประมาณ	ข้อมูลพื้นฐาน (Base line data)				ผลการดำเนินงาน	จำนวน	หน่วยนับ	ค่าเป้าหมาย	หน่วยนับ	พ.ศ. ๒๕๖๑	-	-	-	-	-	พ.ศ. ๒๕๖๒	-	-	-	-	-	พ.ศ. ๒๕๖๓	-	-	-	-	-
ปีงบประมาณ	ข้อมูลพื้นฐาน (Base line data)				ผลการดำเนินงาน																								
	จำนวน	หน่วยนับ	ค่าเป้าหมาย	หน่วยนับ																									
พ.ศ. ๒๕๖๑	-	-	-	-	-																								
พ.ศ. ๒๕๖๒	-	-	-	-	-																								
พ.ศ. ๒๕๖๓	-	-	-	-	-																								
เกณฑ์การให้คะแนน	<p>ช่วงปรับเกณฑ์การให้คะแนน +/- ร้อยละ ๕ ต่อ ๑ คะแนน โดยกำหนดเกณฑ์การให้คะแนน ดังนี้</p> <table border="1"> <thead> <tr> <th>คะแนนที่ ๑</th> <th>คะแนนที่ ๒</th> <th>คะแนนที่ ๓</th> <th>คะแนนที่ ๔</th> <th>คะแนนที่ ๕</th> </tr> </thead> <tbody> <tr> <td>ร้อยละ ๕๐</td> <td>ร้อยละ ๕๕</td> <td>ร้อยละ ๖๐</td> <td>ร้อยละ ๖๕</td> <td>ร้อยละ ๗๐</td> </tr> </tbody> </table>	คะแนนที่ ๑	คะแนนที่ ๒	คะแนนที่ ๓	คะแนนที่ ๔	คะแนนที่ ๕	ร้อยละ ๕๐	ร้อยละ ๕๕	ร้อยละ ๖๐	ร้อยละ ๖๕	ร้อยละ ๗๐																		
คะแนนที่ ๑	คะแนนที่ ๒	คะแนนที่ ๓	คะแนนที่ ๔	คะแนนที่ ๕																									
ร้อยละ ๕๐	ร้อยละ ๕๕	ร้อยละ ๖๐	ร้อยละ ๖๕	ร้อยละ ๗๐																									
วัตถุประสงค์	ประชาชน ได้รับการบริการจากสถานบริการสุขภาพภาครัฐที่มีมาตรฐานระบบบริการสุขภาพ																												
สูตรคำนวณตัวชี้วัด	<p>ร้อยละผลคะแนนจากแบบสอบถามของประชาชนที่ได้รับบริการจากสถานพยาบาลสุขภาพ ภาครัฐ</p> $(A/B) \times 100$ <p>A = คะแนนรวมจริงที่ได้จากแบบสอบถามจากจำนวนผู้ตอบแบบสอบถามทั้งหมด B = คะแนนเต็มจากแบบสอบถาม (คำนวณได้จากค่าของระดับคะแนนที่มากที่สุด x จำนวนผู้ตอบแบบสอบถาม)</p>																												
เงื่อนไข	-																												
วิธีการจัดเก็บข้อมูล	แบบสอบถามจากประชาชนที่เข้ารับบริการสุขภาพจากสถานพยาบาลภาครัฐโดยใช้แบบฟอร์มอิเล็กทรอนิกส์																												
แหล่งข้อมูล	กองวิศวกรรมการแพทย์/ศูนย์สนับสนุนบริการสุขภาพที่๑-๑๒ กรมสนับสนุนบริการสุขภาพ																												
ระยะเวลาประเมินผล	ทุกไตรมาส																												
รายชื่อผู้จัดเก็บตัวชี้วัด/เบอร์โทร	ผู้กำกับดูแลตัวชี้วัด ผู้อำนวยการกองวิศวกรรมการแพทย์ เบอร์โทร ๐๒-๑๔๙๕๖๘๐ ต่อ ๑๒๑๒																												

	ผู้จัดเก็บตัวชี้วัด	
	๑. นายสละ กสิวัตร์	เบอร์โทร ๐๒-๑๔๙๕๖๘๐ ต่อ ๑๓๘๑ มือถือ ๐๖๑-๔๑๗๓๑๘๑
	๒. นายรักศักดิ์ นิลฉาย	เบอร์โทร ๐๒-๑๔๙๕๖๘๐ ต่อ ๑๓๘๖ มือถือ ๐๘๖-๒๘๑๒๒๓๔
	๓. นายธันวา โทณวิรัตน์	เบอร์โทร ๐๒-๑๔๙๕๖๘๐ ต่อ ๑๔๑๒ มือถือ ๐๙๗-๐๔๑๑๐๐๐
	๔. นางสาวรัตนา สังข์เพชร	เบอร์โทร ๐๒-๑๔๙๕๖๘๐ ต่อ ๑๔๑๒ มือถือ ๐๘๖-๓๒๗๒๗๐๑
	๕. นางสาวปาริฉัตร ตันตยานนท์	เบอร์โทร ๐๒-๑๔๙๕๖๘๐ ต่อ ๑๔๖๒ มือถือ ๐๘๑-๙๒๖๐๖๕๐

เกณฑ์/เป้าหมายการประเมินผล (Small Success)

รอบ ๕ เดือน	รอบ ๑๑ เดือน
<ul style="list-style-type: none"> - จัดตั้งคณะทำงานประชุมพิจารณาแบบสอบถาม - ดำเนินการขอความร่วมมือให้ผู้รับบริการตอบแบบสอบถาม 	<ul style="list-style-type: none"> - รวบรวมแบบสอบถาม - วิเคราะห์ ประมวลผล สรุปผลการดำเนินงาน (ตามเกณฑ์การให้คะแนน ร้อยละ ๕๐, ร้อยละ ๕๕, ร้อยละ ๖๐, ร้อยละ ๖๕, ร้อยละ ๗๐) - สรุปผลการดำเนินงานเสนอผู้บริหารกรมสนับสนุนบริการสุขภาพ

แนวทางการประเมินผล
<p>๑. ประเมินผลจากข้อมูล เอกสาร หลักฐานต่างๆ</p> <ul style="list-style-type: none"> ☒ เอกสาร หลักฐานที่แสดงให้เห็นว่าการดำเนินการของตัวชี้วัดดังกล่าวได้บรรลุผลตามข้อมูลที่แจ้งมาจริง เช่น <ul style="list-style-type: none"> ▶ ภาพถ่าย (ภาพนิ่งหรือภาพเคลื่อนไหว) ▶ รายงานการประชุม ▶ แผนการดำเนินงานที่ได้รับความเห็นชอบจากผู้มีอำนาจ ▶ คำสั่งแต่งตั้งคณะทำงาน ▶ บันทึกผลการดำเนินงานที่เกี่ยวกับตัวชี้วัด ▶ เอกสารอื่นๆ ที่เกี่ยวกับการดำเนินงานของตัวชี้วัด <p>**** ทั้งนี้ เอกสารที่แสดงต้องสอดคล้องกับรายละเอียดตัวชี้วัด และเกณฑ์การให้คะแนนที่กำหนด ****</p> <ul style="list-style-type: none"> ☒ การคิดคะแนนของแต่ละตัวชี้วัดจะพิจารณาจากผลการดำเนินงานตามหลักฐานที่ปรากฏเปรียบเทียบกับเกณฑ์การให้คะแนนของตัวชี้วัดนั้นๆ ที่ระบุไว้ในคำรับรองการปฏิบัติราชการ
<p>๒. ประเมินผลจากข้อมูลที่ได้จากการสัมภาษณ์บุคคลที่เกี่ยวข้องต่างๆ</p> <ul style="list-style-type: none"> ▶ ผู้กำกับดูแลตัวชี้วัด ▶ ผู้จัดเก็บข้อมูล ▶ ผู้มีส่วนได้ส่วนเสียกับการดำเนินการของหน่วยงาน

แนวทางการประเมินผล

๓. การสังเกตการณ์

๒. การจัดเก็บข้อมูลผลการดำเนินงานตามตัวชี้วัด

- ▶ ความถูกต้อง เช่น มีการจัดเก็บข้อมูลอย่างเป็นระบบโดยมีเจ้าหน้าที่รับผิดชอบ และระบุแหล่งที่มาได้ชัดเจน สามารถสอบย้อนความถูกต้องกับหน่วยงานเจ้าของข้อมูลได้
- ▶ ความน่าเชื่อถือ เช่น วิธีการลงบันทึกข้อมูลในแบบฟอร์มและวิธีการที่เจ้าหน้าที่ที่รับผิดชอบตรวจสอบข้อมูลก่อน และหลังการจัดเก็บ รวมทั้งวิธีการในการเก็บข้อมูลต่างๆ จากเจ้าของข้อมูล
- ▶ ความทันสมัย เช่น ข้อมูลได้รับการปรับปรุงให้เป็นปัจจุบัน หรือทุกครั้งที่มีการเปลี่ยนแปลง
- ▶ ความสามารถในการตรวจสอบได้ เช่น หน่วยงานมีความพร้อมให้คณะกรรมการฯ ตรวจสอบข้อมูลได้



SOFTWARE

ระบบประเมินมาตรฐานระบบบริการสุขภาพ

ชื่อ : กองวิศวกรรมการแพทย์

สถานะสิทธิ์ : กอง

วันที่รายงาน 25 สิงหาคม พ.ศ. 2564

พิมพ์หน้านี้ ส่งออก Excel

รายงานสถานพยาบาลแยกตามเขต

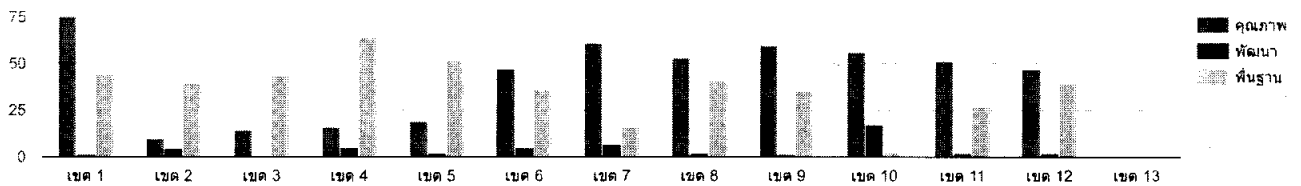
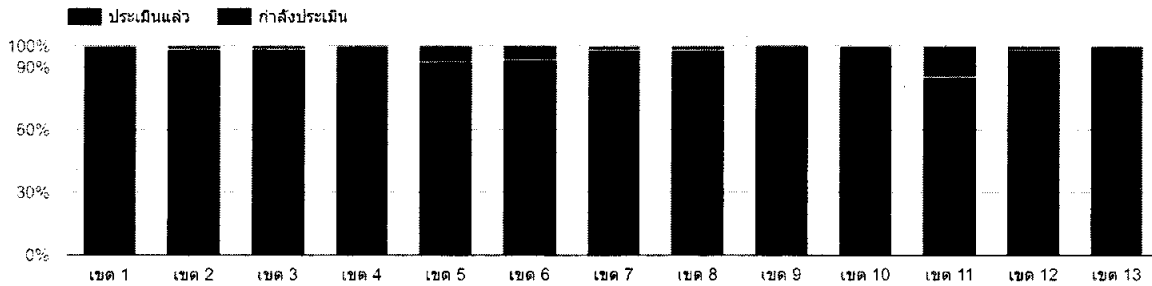

ลำดับ	เขตบริการสุขภาพที่	จำนวนทั้งหมด (แห่ง)	ประเมินเสร็จ (แห่ง)	%	ยังไม่แล้วเสร็จ (แห่ง)	%	ระดับคุณภาพ (แห่ง)	%	ระดับพัฒนา (แห่ง)	%	ระดับพื้นฐาน (แห่ง)	%
1	เขตบริการสุขภาพที่ 1	120	120	100.00%	0	0.00%	75	62.50%	1	0.83%	44	36.67%
2	เขตบริการสุขภาพที่ 2	54	53	98.15%	1	1.85%	10	18.87%	4	7.55%	39	73.58%
3	เขตบริการสุขภาพที่ 3	58	57	98.28%	1	1.72%	14	24.56%	0	0.00%	43	75.44%
4	เขตบริการสุขภาพที่ 4	85	85	100.00%	0	0.00%	16	18.82%	5	5.88%	64	75.29%
5	เขตบริการสุขภาพที่ 5	79	73	92.41%	6	7.59%	19	26.03%	2	2.74%	52	71.23%
6	เขตบริการสุขภาพที่ 6	94	88	93.62%	6	6.38%	47	53.41%	5	5.68%	36	40.91%
7	เขตบริการสุขภาพที่ 7	86	84	97.67%	2	2.33%	61	72.62%	7	8.33%	16	19.05%
8	เขตบริการสุขภาพที่ 8	98	96	97.96%	2	2.04%	53	55.21%	2	2.08%	41	42.71%
9	เขตบริการสุขภาพที่ 9	96	96	100.00%	0	0.00%	60	62.50%	1	1.04%	35	36.46%
10	เขตบริการสุขภาพที่ 10	76	75	98.68%	1	1.32%	56	74.67%	17	22.67%	2	2.67%
11	เขตบริการสุขภาพที่ 11	94	80	85.11%	14	14.89%	51	63.75%	2	2.50%	27	33.75%
12	เขตบริการสุขภาพที่ 12	90	88	97.78%	2	2.22%	47	53.41%	2	2.27%	39	44.32%
13	เขตบริการสุขภาพที่ 13	46	0	0.00%	46	100.00%	0	0.00%	0	0.00%	0	0.00%
รวมทั้งสิ้น		1,076	995	92.47%	81	7.53%	509	51.16%	48	4.82%	438	44.02%

กลับ

กลับหน้าเมนูหลัก



SOFTWARE

ระบบประเมินมาตรฐานระบบบริการสุขภาพ

ชื่อ : กองวิศวกรรมการแพทย์

สถานะสิทธิ์ : กอง

วันที่รายงาน 25 สิงหาคม พ.ศ. 2564

พิมพ์หน้านี้ ส่งออก Excel

รายงานแยกตามส่วนราชการ

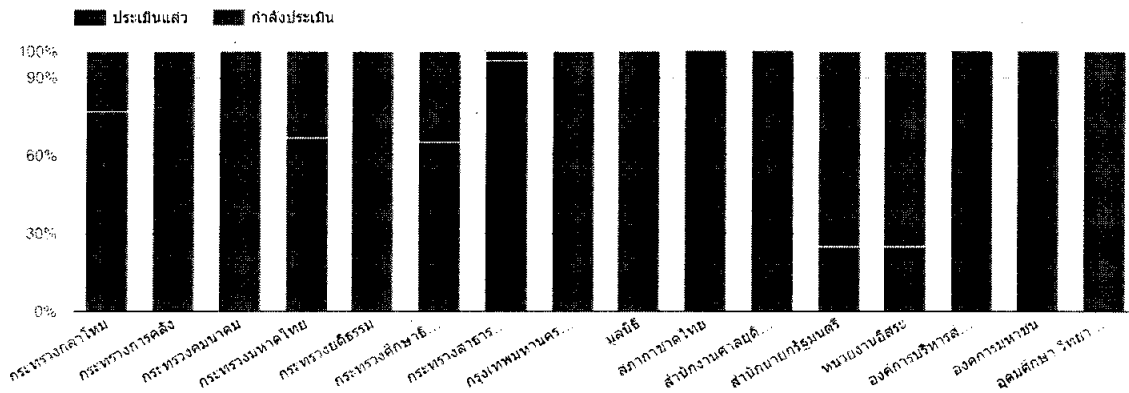

ลำดับ	ส่วนราชการ	จำนวนทั้งหมด (แห่ง)	ประเมินเสร็จ (แห่ง)	%	ยังไม่แล้วเสร็จ (แห่ง)	%	ระดับคุณภาพ (แห่ง)	%	ระดับพัฒนา (แห่ง)	%	ระดับพื้นฐาน (แห่ง)	%
1	กระทรวงกลาโหม	65	50	76.92%	15	23.08%	1	2.00%	4	8.00%	45	90.00%
2	กระทรวงการคลัง	1	0	0.00%	1	100.00%	0	0.00%	0	0.00%	0	0.00%
3	กระทรวงคมนาคม	1	0	0.00%	1	100.00%	0	0.00%	0	0.00%	0	0.00%
4	กระทรวงมหาดไทย	3	2	66.67%	1	33.33%	0	0.00%	0	0.00%	2	100.00%
5	กระทรวงยุติธรรม	1	0	0.00%	1	100.00%	0	0.00%	0	0.00%	0	0.00%
6	กระทรวงศึกษาธิการ	23	15	65.22%	8	34.78%	1	6.67%	4	26.67%	10	66.67%
7	กระทรวงสาธารณสุข	958	922	96.24%	36	3.76%	507	54.99%	40	4.34%	375	40.67%
8	กรุงเทพมหานคร (สังกัด กทม.)	10	0	0.00%	10	100.00%	0	0.00%	0	0.00%	0	0.00%
9	มูลนิธิ	1	0	0.00%	1	100.00%	0	0.00%	0	0.00%	0	0.00%
10	สภากาชาดไทย	1	1	100.00%	0	0.00%	0	0.00%	0	0.00%	1	100.00%
11	สำนักงานศาลยุติธรรม	1	1	100.00%	0	0.00%	0	0.00%	0	0.00%	1	100.00%
12	สำนักงานกฤษฎีกา	4	1	25.00%	3	75.00%	0	0.00%	0	0.00%	1	100.00%
13	หน่วยงานอิสระ	4	1	25.00%	3	75.00%	0	0.00%	0	0.00%	1	100.00%
14	องค์การบริหารส่วนท้องถิ่น	1	1	100.00%	0	0.00%	0	0.00%	0	0.00%	1	100.00%
15	องค์การมหาชน	1	1	100.00%	0	0.00%	0	0.00%	0	0.00%	1	100.00%
16	อุดมศึกษา วิทยาศาสตร์ วิจัยและนวัตกรรม	1	0	0.00%	1	100.00%	0	0.00%	0	0.00%	0	0.00%
		1,076	995	92.47%	81	7.53%	509	51.16%	48	4.82%	438	44.02%

กลับ

กลับหน้าเมนูหลัก



SOFTWARE

ระบบประเมินมาตรฐานระบบบริการสุขภาพ

วันที่รายงาน 25 สิงหาคม พ.ศ. 2564

จำนวน 29,026 คน

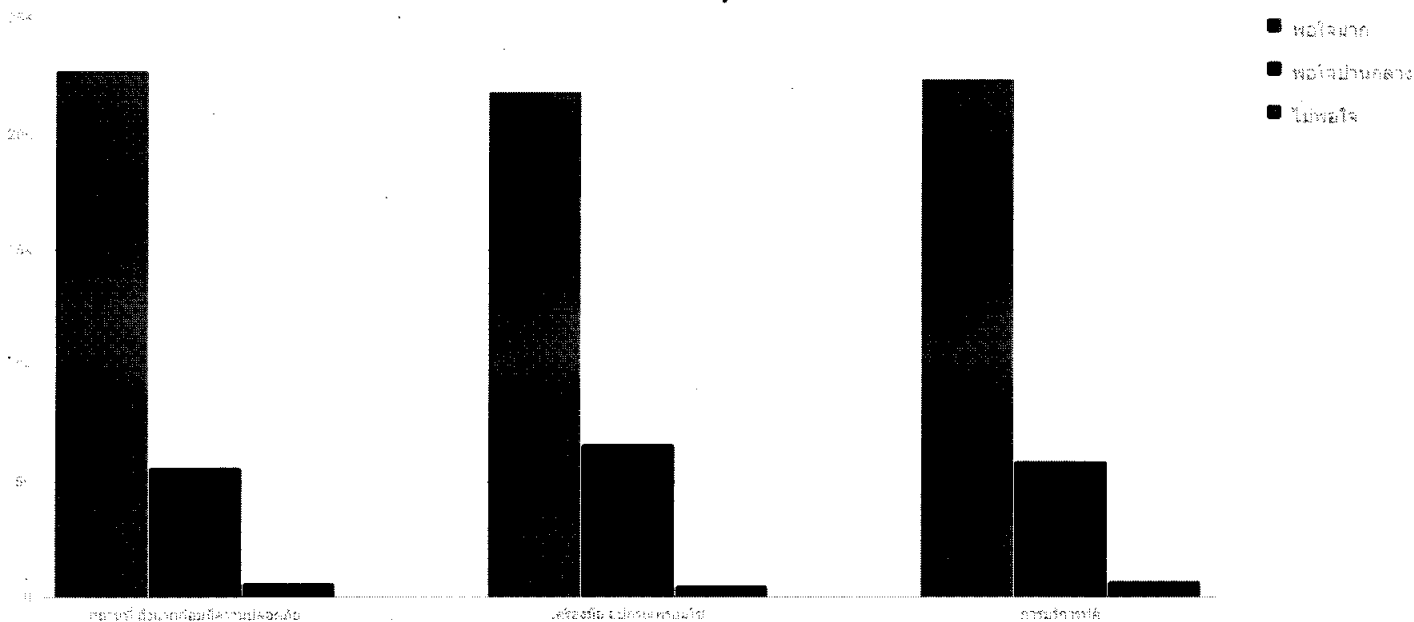

สถานที่ สิ่งแวดล้อมมีความปลอดภัย	จำนวน	%
พอใจมาก	22,754	78.39
พอใจปานกลาง	5,632	19.40
ไม่พอใจ	640	2.20

เครื่องมือ อุปกรณ์พร้อมใช้	จำนวน	%
พอใจมาก	21,857	75.30
พอใจปานกลาง	6,645	22.89
ไม่พอใจ	524	1.81

การบริการที่ดี	จำนวน	%
พอใจมาก	22,395	77.15
พอใจปานกลาง	5,902	20.33
ไม่พอใจ	729	2.51

ภาพรวม	%
พอใจมาก	76.95
พอใจปานกลาง	20.88
ไม่พอใจ	2.17

กลับ